

Woon-Zorg-Net-Werk Tieltse Regio

Nieuwsbrief

Voorwoord

Beste,

In september organiseerde het Woon-Zorg-Net-Werk een opvolgmoment. Gedeputeerde Decorte hield er een speech en gaf ons toestemming de tekst te publiceren:

“Wonen, en alles wat er mee samenhangt is niet alleen een thema dat ieder van ons aanbelangt, het is ook brandend actueel. Duurdere woningen, verhoogde aandacht voor duurzaam wonen, een ouder wordende bevolking en helaas ook een groeiende groep van mensen die het moeilijk hebben binnen de woonmarkt.

Vanuit de provincie zetten we dan ook reeds geruime tijd in op het thema ‘duurzaam woonbeleid’. De Provincie heeft in het recente verleden, en trouwens nog steeds, niet onaanzienlijke middelen ingezet om te komen tot sterke samenwerkingsverbanden rond wonen. Momenteel wordt, mede met financiële ondersteuning vanuit Vlaanderen, vooral de krachten gebundeld tussen de lokale besturen en het provinciebestuur. In de regio Midden-West-Vlaanderen wordt op dit moment zelfs gebiedsdekkend samengewerkt in drie woonclusters, dit betekent dat alle 17 gemeenten in de regio intergemeentelijk samenwerken. Dit is een unicum in onze provincie, maar ook in Vlaanderen. In de nabije toekomst willen wij ook private organisaties nog beter betrekken bij deze intergemeentelijke woonclusters. Immers ook vanuit deze private organisaties gebeuren er verschillende vormen van woonbegeleiding. En hiermee zitten we dan weer op een andere focus van de provincie rond woonbeleid, met name het faciliteren van initiatieven rond woonzorg.

Vanavond zijn we hier trouwens samen voor het opvolgmoment van het ‘Woon-Zorg-Net-Werk’, een innovatief project dat zoals de naam suggereert twee zaken tegelijkertijd beoogt: een beter op elkaar afgestemd aanbod van woonzorg enerzijds en het creëren van een netwerk in dit verband anderzijds. Het project kadert in het plattelandsprogramma in de Tieltse regio, het zogenaamde Leaderprogramma Tielts Plateau. Als gedeputeerde voor gebiedswerking en plattelandsbeleid ondersteun ik uiteraard ten volle dit Leaderprogramma Tielts Plateau en de hieruit voortvloeiende projecten. Eind 2008 besloot de Plaatselijke Groep een deel van zijn middelen toe te kennen aan vier organisaties uit het brede welzijnsveld. De Regionale Welzijnsraad Roeselare-Tielt, als drijvende kracht, streeft er naar om, samen met het CAW Midden-West-Vlaanderen, Samenlevingsopbouw West-Vlaanderen en Familiehulp, binnen dit project de handen in elkaar te slaan om inwoners bij te staan en ze te ondersteunen in hun woonsituatie. De hoofddoelstelling bestaat erin dat deze mensen langer op zelfstandige basis in hun thuissituatie kunnen blijven wonen. In eerste instantie werd beslist om aan de slag te gaan in Tielt, Pittem, Ruiselede en Wingene.

Intussen zijn we halfweg. Een ideaal moment om even stil te staan, terug te kijken en vooral vooruit te kijken.

Het projectconcept vertrekt van de sterktes van een plattelandsregio. Zo hebben kleine dorpen vaker een grotere sociale samenhang. Maar algemene maatschappelijke evoluties werden hierbij niet uit de weg gegaan. Mensen zijn mobieler geworden en hebben bijgevolg meer contacten op grotere afstand van hun huis. Buurtcontacten nemen hierdoor eerder af. Net op deze evolutie wil het Woon-Zorg-Net-Werk een antwoord bieden door het ondersteunen en organiseren van ongedwongen buurtcontacten. Belangrijke opmerking hierbij is dat dit grotendeels gebeurt in samenspraak met de lokale besturen.

In dit nummer:

Voorwoord	1
Woonbegeleiding prangend actueel in het interdepartementeel overleg Wonen-Welzijn	2
Woonbegeleiding beken vanuit de doorverwijzer	3
Zorngetwerk Tinah	4
Voorzitter seniorenraad Wingene over Tinah	4
Een vrijwilliger aan het woord	5
Een eigen lokale sociale kaart voor uw gemeente of OCMW ?	6

Maar ook de publiek-private samenwerking tussen welzijnsorganisatie vormt een niet onbelangrijke meerwaarde van het project. Hierdoor kan voor specifieke bewonersgroepen een duidelijk aanbod worden gecreëerd dat nog heel wat ruimer is dan wat een OCMW of een private organisatie alleen zou kunnen bewerkstelligen. Het Woon-Zorg-Net-Werk biedt de mogelijkheid om het versnipperde aanbod vanuit diverse organisaties te structureren, te coördineren en ook bekend te maken. Iets wat in het verleden niet of te weinig gebeurde.

Dit project is naar de toekomst toe kostenbesparend. Personen uit de doelgroep die dreigen uit de boot te vallen en binnen een zorgcircuit dienen opgenomen te worden, krijgen binnen dit project de mogelijkheid om, mits de nodige ondersteuning, langer in hun eigen omgeving te blijven wonen. Daarnaast wordt de druk naar de omgeving (buren, familie) weggenomen. Een versterking van de (aanvullende) thuiszorg heeft direct welzijnsverhogende effecten en werkt daarenboven kostenbesparend voor de samenleving. Vrijwilligers zijn binnen TINAH, dat is het Tielts regio Netwerk voor Aanvullende Hulp, actief om kleine klusjes te doen of om een gelegenheidsbezoekje te brengen. De woonbegeleidster van het CAW kan kortlopende, maar intensieve begeleiding aan huis bieden. Familiehulp maakt op zijn beurt poetsvrouwen onmiddellijk vrij wanneer hulpvragen via het project binnenkomen. De Welzijnsraad ten slotte, detecteert de hiaten in de hulpverlening en wenst samen met de beleidsmakers aan de slag te gaan om een zo efficiënt mogelijk antwoord te kunnen bieden.

Het bestendigen van deze samenwerking door te voorzien in een structurele inbedding van het Woon-Zorg-Net-Werk binnen de gemeenten vb via de intergemeentelijke huisvestingsdienst formuleert naar de toekomst toe een blijvend antwoord op de zo belangrijke uitdaging om wonen, welzijn en zorg voor de bevolking op een zo adequaat mogelijke manier te organiseren.

Woonbegeleiding prangend actueel in het interdepartementeel overleg Wonen-Welzijn

Zowel in het regeerakkoord als in de beleidsnota's van ministers Vandeurzen en Vandenbossche staan heel wat maatregelen op het raakvlak tussen welzijnsbeleid en woonbeleid. Beide ministers zijn overtuigd van de noodzaak van een goede afstemming tussen beide beleidsdomeinen. Daarvoor maakten ze begin 2010 een afsprakenkader samenwerking Wonen-Welzijn op, waarbinnen woonbegeleiding een prominente plaats inneemt. De conceptnota verduidelijkt dat er aandacht nodig is voor zowel de sociale huurder als de private huurder

Wat betreft de **sociale huisvesting** is er, naast voorzien van voldoende aanbod aan sociale woningen, ook voldoende woonbegeleiding nodig. Daarbij moet eerst meer duidelijkheid bestaan over de scheiding tussen huurdersbegeleiding en woonbegeleiding. Enerzijds wordt de sociale dienst van de sociale huisvestingsactoren geconfronteerd met taken die niet voor hen zijn maar door andere actoren ondervangen dienen te worden. Anderzijds ontbreekt een duidelijk afsprakenpakket betreffende de samenwerking tussen de huisvestings- en zorgactoren (cliëntinformatie, afstemming van hulp- en dienstverlening, ...). Daardoor is het niet altijd duidelijk

is wie welke taak op zich moet nemen. Op het vlak van samenwerking en afstemming is er, op een aantal punten een betere definiëring nodig.

De doelstelling is dat wanneer sociale huisvesting geconfronteerd wordt met huurders met een duidelijke begeleidingsnood, ze terecht kan bij welzijn voor een woonbegeleidingsaanbod.

Betreffende de **private huurmarkt**, staat in de beleidsnota Wonen het engagement ingeschreven dat maatregelen genomen zullen worden om de woonzekerheid op de private huurmarkt te verhogen. Deze maatregelen zijn het meest efficiënt als deze hier ook simultaan vanuit welzijn genomen worden om de zwakke huurders op deze markt te ondersteunen.

Concreet zijn volgende acties afgesproken :

- er wordt een evaluatie gepland van de huidige initiatieven betreffende de preventieve woonbegeleiding en de verschillende samenwerkingsvormen tussen welzijn en wonen.
- op initiatief van de minister van Wonen volgt een evaluatie van huurdersbegeleiding in sociale huisvesting.

- op initiatief van beide ministers: Op basis van de evaluaties wordt een samenwerkingsprotocol opgesteld tussen de vertegenwoordigers van de woon- en zorgactoren en bekrachtigd door de betrokken ministers en een gedragen methodiektekst 'preventieve woonbegeleiding'.

- op initiatief van de minister van Welzijn, Volksgezondheid en Gezin, in zoverre mogelijk in samenwerking met de interdepartementale ce, wordt onderzocht of dit samenwerkingskader kan verruimd worden naar andere doelgroepen (personen met een handicap, jongerenwelzijn, geestelijke gezondheidszorg,...) en de koopsector.

- op initiatief van de minister van Welzijn, Volksgezondheid en Gezin wordt een programmatie opgemaakt voor de ambulante woonbegeleiding

- op initiatief van de minister van Wonen wordt onderzocht welke maatregelen genomen kunnen worden ter bevordering van de woonzekerheid van de zwakke huurder op de private huurmarkt.

- op initiatief van de minister van Welzijn, Volksgezondheid en Gezin, in samenwerking met de interdepartementale cel, wordt, op basis van de ervaringen met woonbegeleiding op de sociale huurmarkt onderzocht of gelijkaardig initiatieven kunnen worden genomen op de private huurmarkt.

Het CAW Midden West-Vlaanderen is actief betrokken bij deze evaluatie van de bestaande initiatieven m.b.t. preventieve woonbegeleiding, en zette bij deze besprekingen op Vlaams en sectorniveau het belang van de preventieve woonbegeleiding bij private huurders mee op de kaart, zodat dit nu ook mee opgenomen zal worden in het eindadvies naar de interdepartementale werkgroep.

Ook ons LEADER project kwam hierbij aan bod als enige project dat woonbegeleiding met Europese middelen aanbiedt

Het is duidelijk dat preventieve woonbegeleiding essentieel blijft en daarenboven nog versterkt moet worden in het kader van voorkomen van uithuiszetting en thuisloosheid. Het is nu aan de regio om die kans te grijpen en erin te blijven investeren.

Bron: www.ministerjovandeurzen.be

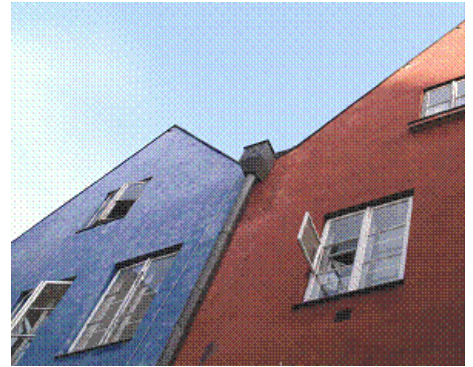

Woonbegeleiding bekeken vanuit de doorverwijzer

Maatschappelijk werkers van OCMW's hebben vaak de tijd niet om een intensieve begeleiding op te zetten met hun cliënt wanneer deze cliënt problemen heeft met wooncultuur.

Na anderhalf jaar samenwerking, vinden de maatschappelijk werkers van het OCMW het belangrijk dat er binnen de regio een aanbod van woonbegeleiding bestaat.

Eens een woonbegeleiding opgestart, kan de woonbegeleider helpen bij het opvolgen van heel wat praktische activiteiten in het huishouden, zoals de

schoonmaak, sorteren van huishoudelijk afval, weekplanningen opstellen enz... Daarnaast kan de woonbegeleider ook helpen met administratieve taken: bewaken dat de huur betaald wordt, briefwisseling opvolgen, facturen betalen, meegaan naar het OCMW, het RSVK, de bank, ...

De woonbegeleider schenkt tevens aandacht aan de dagbesteding en het herstel van het sociaal netwerk.

De woonbegeleidster komt aan huis bij de cliënt, wat eveneens als een belangrijk pluspunt ervaren wordt. Zo kan

men sneller problemen detecteren en inspelen op deze problemen, bijkomende hulpverlening inschakelen ... en op die manier eventueel een gerechtelijke uithuiszetting voorkomen.

De woonbegeleiding werkt laagdrempelig, maar is toch voldoende

aanklappend: wanneer de cliënt niet aanwezig is op een afspraak, blijft de woonbegeleider proberen de cliënt te bereiken en dit veelal met succes.

Woonbegeleiding wordt door de maatschappelijk werkers zeker als een meerwaarde ervaren!



**Aan het einde van het oude gekomen
Reeds van het nieuwe aan het dromen.
Wensen wij vanuit het Woon-Zorg-Net-
Werk Tielte Regio jullie het allerbeste 12
maanden aan een stuk.**

Zorgnetwerk TINAH

Zorgnetwerken zijn voor Samenlevingsopbouw West-Vlaanderen vzw - een 'beproefd' concept. In het verlengde van deze netwerken schreef Samenlevingsopbouw ondermeer een draaiboek zodat elke geïnteresseerde zelf aan de slag kan met de uitbouw van een zorgnetwerk. Daarnaast blijven we verder 'trekken' aan de uitwisselingstafel voor zorgnetwerken in West-Vlaanderen.

In de regio Tielt ligt het anders, Samenlevingsopbouw ontwikkelt er een **intergemeentelijk zorgnetwerk**.

Met intergemeentelijk bedoelen we een zorgnetwerk dat parallel wordt uitgebouwd in 4 gemeenten. De deelnemende gemeenten zijn: de stad Tielt (concreet in Aarsele, Kanegem en Schuiferskapelle) en de gemeentes Pittem, Wingene en Ruiselede.

Het Zorgnetwerk TINAH wil een deel van het antwoord bieden op vragen rond de nood aan lokale dienstverlening, eenzaamheid en het gebrek aan sociale netwerken. Wij willen aanvullende dienstverlening aanbieden, een brug slaan tussen mensen die hulp vragen en bestaande dienstverlening, organisaties en verenigingen.

Momenteel werken achttien vrijwilligers mee om TINAH vorm te geven in hun (deel) gemeente. Onze dienstverlening omvat het brengen van verjaardagsbezoekjes, klusjes, bezoek i.k.v. sociaal isolement, administratieve hulp en boodschappen. We nemen eveneens contact op met mensen die hun partner/echtgenoot (o)t(e) onlangs zijn verloren om na te gaan hoe het met hen gaat en of ze hulp

Sinds de opstart werd TINAH reeds veertig voorgesteld bij diensten, verenigingen, overlegfora enz. Doel hiervan is het project uit te dragen, bekend te maken en eventueel te gaan zoeken naar mogelijkheden om samen te werken.

Het voorbije half jaar werden in het totaal een kleine driehonderd verjaardagsbezoeken afgelegd, verspreid over de deelnemende gemeentes. Deze bezoeken bieden ons de kans een grote groep kwetsbare mensen (85-plussers) op een ontspannen en vrijblijvende manier kennis te laten maken met TINAH. Tijdens de bezoeken peilen we hoe het met de jarigen gaat, of ze al dan niet hulp krijgen, of ze eventueel vragen hebben. Mensen die aangeven hulp te willen gebruiken, worden – vanzelfsprekend - verder opgevolgd.

Twee mensen maken gebruik van onze dienstverlening 'boodschappen' (beiden uit Kanegem), één persoon staat op de wachtlijst wegens een gebrek aan vrijwilligers (Pittem). Bij drie personen wordt tweeweekelijks een bezoekje gebracht (twee personen uit Zwevezele, een persoon uit Wingene), twee mensen staan op de wachtlijst (Pittem). Twee mensen maken intussen ook gebruik van de dienstverlening 'klusjes' (allebei uit Wingene). In het totaal werden intussen tweeënveertig prestaties uitgevoerd door de vrijwilligers van TINAH.

Naar aanleiding van de verjaardagsbezoeken werden twee mensen verder doorverwezen naar andere professionele diensten. Ook in kader van het bezoek aan weduwen/weduwnaars (enkel in Wingene) gebeurde reeds een doorverwijzing naar de dienst Geestelijke Gezondheidszorg.

In de gemeentes Pittem en Ruiselede is de situatie moeilijk door het geringe aantal vrijwilligers (Ruiselede) of het volledige gebrek aan vrijwilligers (Pittem). Samen met de betrokken besturen gaan we verder zoeken op mogelijkheden om vrijwilligers te vinden en te betrekken op de werking van TINAH.

Ook in Zwevezele, deelgemeente van Wingene, is het opportuun om extra mensen te vinden aangezien de afstand naar Zwevezele voor de vrijwilligers van Wingene niet te onderschatten is (deze verplaatsingen worden niet vergoed door onze dienst, en vrijwilligers leggen soms meermaals per maand de afstand naar Zwevezele af). In Tiel en Wingene zijn er voldoende vrijwilligers. De vrijwilligers van Tielt zijn vragende partij om de verjaardagsbezoeken uit te breiden naar de 80-plussers in plaats 85-plussers.



Maria, voorzitter van de Seniorenadviesraad Wingene over Tinah:

Bij de voorstelling van Tinah en de geplande werking rond hun zorg voor ouderen en hulpbehoevenden die soms uit de boot vallen, werd door de verenigingen de vraag gesteld, hebben wij in Wingene Tinah nodig. Ook in de seniorenadviesraad kwam de vraag of Tinah geen concurrentie was voor de bestaande diensten die reeds actief zijn op onze gemeente zoals Ziekenzorg, Mobielen centrale, Poetsdienst CM enz

Zelf hoor ik niet zoveel praten over Tinah, maar toch kreeg ik lof te horen door familie van jarige ouderen die zeer opgezet waren met het kaartje dat een vrijwilliger hen kwam brengen bij hun verjaardag. We zijn een uitgestrekte landelijke gemeente waar veel oudere mensen soms alleen leven, ver van het Centrum, met weinig sociaal contact en soms ook zonder comfort. Voor hen is de werking van Tinah zeker een goede zaak. Alle signalen die op deze manier opgevangen worden zijn een pluspunt.

Daarom ben ik blij met Tinah, iedere bejaarde of hulpbehoevende die daardoor geholpen wordt is een waardevol punt. Tinah heeft ook nog wat tijd nodig om verder te groeien en bekendheid te verwerven, want mensen die in nood zijn of reeds geholpen werden, hangen dat niet aan de grote klok. Vrijwilligers zijn ook niet zo rap te vinden maar met geduld en tijd zal Tinah zeker groeien.

Een vrijwilliger aan het woord

Rita, jij bent als vrijwilliger reeds jarenlang actief in het verenigingsleven en op de parochie. Waarom kies je er dan voor om ook vrijwilliger te zijn bij TINAH?

Rita: "TINAH is iets wat er altijd is, het werkt doorlopend. Mijn vrijwilligerswerk bij OKRA bijvoorbeeld niet, dus ik had nog wat tijd om TINAH er bij te nemen. Daarnaast ga ik graag langs bij oudere mensen om eens te zien hoe het met hen is, hoe ze leven, wat voor werk ze gedaan hebben. Dat interesseert mij heel erg, ik doe het graag, dus daarom ben ik vrijwilliger geworden bij TINAH".

Tot nog toe heb je enkel verjaardagsbezoeken gedaan. Hoe valt dit voor jou mee?

Rita: "Zeer goed, ik wordt telkens goed ontvangen, de mensen zijn heel blij dat we langs komen, ook al hebben ze nog familie en vrienden die er ook zijn. Ze zijn blij om nog eens iemand 'vreemds' te zien.

De bedoeling van de verjaardagsbezoeken is ook om na te gaan in hoeverre mensen eventueel problemen hebben en dan te helpen."

Wat is volgens jou de meerwaarde van TINAH? Waarin kunnen wij een verschil maken?

Rita: "We maken een verschil omdat we de mensen niet loslaten. Er is veel eenzaamheid, en de mensen verlangen naar het gezelschap van anderen. Doorheen wat we doen komen ze niet zo snel in de eenzaamheid terecht. Vooral bij alleenstaanden is de problematiek rond eenzaamheid heel groot. Ik ben zelf weduwe en ook voor mij is TINAH goed, want ik kijk er telkens naar uit om op verjaardagsbezoek bij de mensen te gaan. Ik weet wat het voor hen kan betekenen. Het is dus zowel zinvol voor mij, als voor de mensen die we bezoeken. De



eenzaamheid wordt doorbroken. Vooral luisteren is belangrijk: 'wat doe je, hoe vul je je dagen' en afhankelijk van wat mensen vertellen, een oplossing proberen te zoeken en mee helpen nadenken wat ze kunnen doen om hun week te breken en de eenzaamheid tegen te gaan."

Senioren : enkele feiten en cijfers

Lieve Vanderleyden, Studiedienst van de Vlaamse Regering, stelt een aantal zaken rond ouderen scherp:

Inzake zorg: 18.5% van de 65-plussers is matig of niet zelfredzaam, d.w.z. heeft uitgebreide hulp nodig of is volledig afhankelijk van anderen

Inzake gebruik van en nood aan voorzieningen: bij de groep oudste ouderen zijn veel behoeften niet gedekt (met uitschieters rond thuisverpleging en klusjesdienst). Er is een significant verschil met de jongere ouderen. Diensten zoals een dienstencentrum, dagverzorgingscentrum, centrum kortverblijf en dienst oppashulp zijn niet goed gekend. Geen kennis is vaak ook geen gebruik.

Inzake sociale participatie: alleen wonen, een slechte gezondheid en een krappe financiële situatie zijn belangrijke predictoren voor vereenzaming bij ouderen. Volgens professor Dominique Verté is 1 op 5 van de 60-plussers ernstig vereenzaamd. We kunnen er van uitgaan dat, met een stijgende leeftijd, deze problematiek erger wordt naarmate het eigen netwerk steeds vaker wegvalt wegens overlijden.

Inzake inkomen en armoede: Vlaamse ouderen kennen een hoog armoedecijfer: 20% van de ouderen leeft in armoede. Ouderen kennen hun rechten ook onvoldoende



Vanderleyden, L., *Ouderen in cijfers en letters*, Toelichting studiedag 30 april 2010, Euromut Brussel
Verté D., *Toelichting studiedag 17 mei 2010, West-Vlaams Overleg Adviesraden Senioren, Provinciehuis Boeverbos*



Woon-Zorg-Net-Werk Tieltse Regio

Contactadres
Regionale Welzijnsraad Roeselare Tielt vzw
P. Benoitstraat 15 bus 1
8800 -Roeselare
Telefoon: (051) 200836
Fax: (051) 200836
mail: coordinator@welzijnsraadroeselare-tielt.be
www.woonzorgnetwerktielt.be

V.U. : Marleen Louagie



Een eigen lokale sociale kaart voor uw gemeente of OCMW ?

Wist u dat u op basis van de sociale kaart als basisdatabank een eigen lokale sociale kaart of thematische sociale kaarten kunt laten aanmaken?

Via unieke weblinks kan uw gemeente of OCMW haar eigen sociale kaart krijgen. Met één druk op de knop krijgt de gebruiker een overzicht van alle sociale voorzieningen die in uw gemeente een werking hebben. De voordelen voor een lokaal bestuur zijn duidelijk : zonder inzet van middelen en personeel kan men toch men toch een eigen lokale sociale kaart creëren, en via de jaarlijkse actualisering van de fiches van de interprovinciale sociale kaart worden de betrokken fiches voor uw gemeente meegenomen waardoor er geen personeelsinzet nodig is om alles nog eens om de zoveel tijd moet geactualiseerd worden. Deze links worden gratis aangemaakt voor uw gemeente. Bovendien kunnen deze basisgegevens dan door de gemeente /Ocmw in kwestie aangevuld worden met bijkomende gegevens zoals fiches over bepaalde beroepssectoren, dienstverlening eigen aan een bepaalde sector of gemeente.

Doordat de sociale kaart ook een link met de rechtenverkenner heeft (Vlaams Instrument), kan via deze link onmiddellijk de mogelijke tussenkomsten voor een bepaalde gebruiker opgeroepen worden. In het kader van het Sociaal huis en de éénloketdienst is deze lokale sociale kaart een bijkomende gratis dienstverlening voor de inwoners van uw gemeente enerzijds en anderzijds vergemakkelijkt deze de opzoeken naar dienstverlening voor de sociale dienst van het OCMW. Dat deze mogelijkheid gesmaakt wordt door de gemeenten bewijst ondermeer het overstappen van de stad Brugge van haar 'sociale gids' naar onze sociale kaart. Zo heeft ook de stad Oostende i.s.m. de provincie een eigen stedelijke sociale kaart. Voor onze regio heeft het OCMW van Moorslede intussen een lokale sociale kaart online. Die laatste kan beslist als voorbeeld dienen voor toekomstige initiatieven. Heeft uw gemeente of OCMW interesse in dit gratis aanbod ? Neem dan contact op met de Regionale Welzijnsraad Roeselare Tielt.



Neem een kijkje op
www.moorslede.be/ocmw/114-www/747-www.html
of via de website van Moorslede :
www.moorslede.be, doorklikken naar OCMW, lokaal sociaal beleid.

Op basis van onderlinge afspraken en noden kan deze link dan verder uitgewerkt worden voor uw gemeente. Contactgegevens :P. Benoitstraat 15/1,8800 Roeselare - tel 051 200836, coordinator@welzijnsraadroeselare-tielt.be



“Europees landbouwfonds voor Plattelandsontwikkeling : Europa investeert in zijn platteland”